

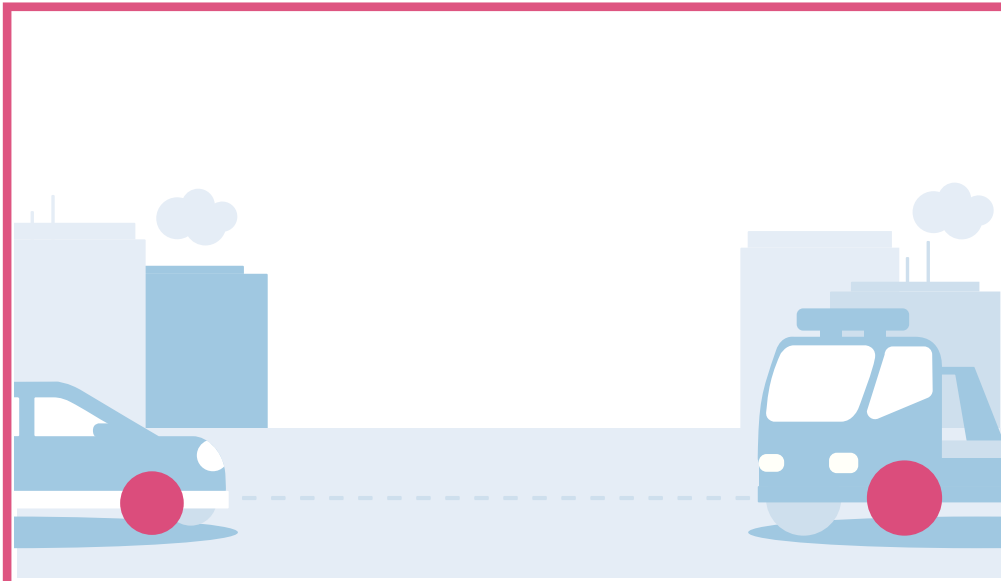

L'assicurazione semplice
inizia da **qui**



Quixa Smart Assistenza Stradale

Set Informativo

Edizione Aprile 2026

Il presente Set Informativo, contenente il Documento Informativo Precontrattuale (DIP), il Documento Informativo Precontrattuale Aggiuntivo (DIP Aggiuntivo), le Condizioni Contrattuali comprensive di glossario e l'informativa sulla privacy, deve essere consegnato al contraente prima della sottoscrizione del contratto.

Assicurazione Assistenza Stradale

Documento informativo Precontrattuale per i prodotti di assicurazione Danni - DIP Danni

Impresa: QUIXA Assicurazioni S.p.A.

Prodotto: Quixa Smart Assistenza Stradale

Data ultima edizione 15 Aprile 2026

Le informazioni precontrattuali e contrattuali complete relative al prodotto sono fornite in altri documenti.

Che tipo di assicurazione è?

Questa polizza assicura servizi di assistenza stradale in caso di incidente o guasto di veicoli immatricolati come autovettura. Può essere sottoscritta da privati.



Che cosa è assicurato?

- ✓ Soccorso stradale: invio di un mezzo di soccorso per il traino del tuo veicolo presso il punto di assistenza pi vicino
- ✓ Recupero difficoltoso: invio sul posto di un mezzo di soccorso per riportare in carreggiata il tuo veicolo danneggiato
- ✓ Servizio di accompagnamento: il tuo trasporto presso l'officina dove viene trainato il tuo veicolo
- ✓ Spese di albergo e Rientro al domicilio/ prosecuzione del viaggio (prestazioni valide ad oltre 100 km dal domicilio dell'Assicurato): prenotazione e sistemazione tua e dei tuoi eventuali passeggeri in un albergo nei pressi dell'officina dove il veicolo è stato trasportato, oppure al rientro fino al proprio domicilio in Italia o, in alternativa, fino al luogo di destinazione inizialmente previsto
- ✓ Recupero del veicolo riparato (prestazione valida ad oltre 100 km dal domicilio dell'Assicurato): fornitura di un biglietto aereo\treno per consentirti di recuperare il veicolo riparato
- ✓ Recupero del veicolo ritrovato dopo il furto (prestazione valida ad oltre 100 km dal domicilio dell'Assicurato): fornitura di un biglietto aereo\treno per consentirti di recuperare il veicolo ritrovato a seguito furto
- ✓ Invio pezzi di ricambio: nel caso in cui il veicolo resti immobilizzato allestero, invio dei pezzi di ricambio qualora questi non siano reperibili sul luogo
- ✓ Rimpatrio/Abbandono legale del veicolo: nel caso in cui il veicolo resti immobilizzato all'estero, rimpatrio, in Italia, dello stesso fino ad un'officina da te designata; oppure nel caso in cui il veicolo ritrovato, a seguito furto tolato, risulti fortemente danneggiato, demolizione del veicolo in loco
- ✓ Viaggio di un familiare in caso di ricovero: a seguito ricovero per incidente, fornitura di un biglietto di sola andata per consentirti l'assistenza di un familiare
- ✓ Rientro/Assistenza dei figli minori privi di tutela: a seguito ricovero per incidente, fornitura di un biglietto di andata e ritorno per consentire ad un familiare di prendersi cura dei tuoi figli minorenni
- ✓ Interprete a disposizione: a seguito ricovero per incidente, avessi difficoltà a comunicare con i medici, l'invio di un interprete;
- ✓ Auto Sostitutiva: veicolo sostitutivo a tua disposizione



Che cosa NON è assicurato?

Le prestazioni non sono dovute per eventi provocati o dipendenti da:

- X dolo o colpa grave dell'Assicurato
- X atti di pura temerarietà dell'assicurato;
- X fenomeni atmosferici aventi caratteristiche di calamità naturale
- X abuso di alcolici, psicofarmaci nonché uso non terapeutico di stupefacenti ed allucinogeno
- X circolazione stradale di veicoli non previsti in polizza;
- X immobilizzi causati per difetti di fabbricazione, per mancata o ordinaria manutenzione.

Non sono riconosciute, e quindi non sono rimborsabili, spese per interventi non autorizzati preventivamente dalla Centrale Operativa.



Ci sono limiti di copertura?

- ! Soccorso stradale: è previsto un limite di 150 euro per sinistro;
- ! Servizio di accompagnamento: è previsto un limite di 50 euro per sinistro;
- ! Spese di albergo e Rientro al domicilio/ prosecuzione del viaggio: è previsto un limite di 250 euro per sinistro in caso di sistemazione in albergo, mentre per proseguire il viaggio oppure rientrare a casa è previsto un massimale di 1000 euro per sinistro per i biglietti aerei o 400 euro per sinistro per il viaggio in treno;
- ! Recupero del veicolo riparato: è previsto un massimale di 250 euro per sinistro per l'aereo o 100 euro per sinistro per il viaggio in treno;
- ! Recupero del veicolo ritrovato dopo il furto: è previsto un massimale di 250 euro per sinistro per l'aereo o 100 euro per sinistro per il viaggio in treno.
- ! Invio pezzi di ricambio: è previsto un limite di 600 euro per sinistro
- ! Rimpatrio/Abbandono legale del veicolo: è previsto un limite di 1000 euro per sinistro;
- ! Trasferimento/Rimpatrio sanitario: è previsto un limite di 10.000 euro per sinistro per il trasporto in aereo sanitario.

Per tutte le prestazioni è previsto un limite di 2 (due) sinistri per annualità assicurativa.



Dove vale la copertura?

La garanzia è operante nel territorio della Repubblica Italiana, della Città del Vaticano, della Repubblica di San Marino e degli Stati dell'Unione Europea, nonché per il territorio della Croazia, dell'Islanda, del Liechtenstein, della Norvegia, del Principato di Monaco, della Svizzera, dell'Andorra e delle Serbia.



Che obblighi ho?

Quando sottoscrivi il contratto, hai il dovere di fare dichiarazioni veritiere, esatte e complete sul rischio da assicurare e di comunicare, nel corso del contratto, i cambiamenti che comportano un aggravamento del rischio assicurato. Le dichiarazioni non veritiere, inesatte o reticenti, o l'omessa comunicazione dell'aggravamento del rischio, possono comportare la cessazione della polizza.



Quando e come devo pagare?

Il Premio deve essere pagato al rilascio della polizza. Puoi pagare il premio tramite Carta di credito. Il premio è comprensivo di imposta..



Quando comincia la copertura e quando finisce?

La copertura dura un anno dalla data di decorrenza indicata in polizza, e termina alla scadenza indicata in polizza, senza tacito rinnovo e quindi senza necessità di disdetta.



Come posso disdire la polizza?

Se ci ripensi, hai 14 giorni di tempo dalla decorrenza della polizza per disdire il contratto, sempre che in tale periodo tu non sia stato coinvolto in sinistri. Per procedere dovrai inviare una comunicazione con la richiesta di ripensamento all'indirizzo email quixasmart@quixa.it.

Assicurazione Assistenza Stradale

Documento informativo precontrattuale aggiuntivo per i prodotti assicurativi danni

(DIP aggiuntivo Danni)



Prodotto: Quixa Smart Assistenza Stradale

15 Aprile 2026

Scopo

Questo documento integra le informazioni che hai già trovato nel DIP Danni. Ti aiuta a capire meglio il prodotto, in particolare: le coperture, i limiti, le esclusioni, i costi e la solidità della nostra impresa.

Ricorda di leggere le condizioni di assicurazione prima di firmare il contratto

L'Assicurato deve prendere visione delle condizioni di assicurazione prima della sottoscrizione del contratto.

QUIXA Assicurazioni S.p.A. – marchio commerciale QUIXA

Sede Legale: Corso Como 17, 20154 – Milano (MI), Italia – PEC: quixa.assicurazioni@legalmail.it Telefono: (+39) 02 8295 4742

Società

Società

QUIXA Assicurazioni S.p.A. Società per Azioni con Socio Unico Sede Legale: Corso Como 17, 20154 – Milano (MI), Italia – sito: <https://www.quixa.it> PEC: quixa.assicurazioni@legalmail.it – email: backoffice@quixa.it Telefono: (+39) 02 8295 4742 – Ufficio del Registro delle Imprese di Milano – Monza Brianza – Lodi e C. F. n. 10370450966 – P. I.V.A. GRUPPO IVA AXA ITALIA n. 10534960967 – R.E.A. di Milano n. MI-2526115 – Direzione e Coordinamento di AXA Assicurazioni S.p.A. ai sensi dell'art. 2497 bis c.c. – Autorizzata all'esercizio delle Assicurazioni con Provvedimento IVASS n. 0107264 del 17 aprile 2019 – Compagnia iscritta alla Sez. I dell'Albo delle Imprese IVASS al n. 1.00181 – Appartenente al Gruppo Assicurativo AXA ITALIA, iscritto all'Albo Gruppi IVASS con il n. 041 La gestione del servizio di Assistenza e di Tutela Legale è stata affidata da QUIXA ad Inter Partner Assistance S.A. - Rappresentanza Generale per l'Italia - Via Carlo Pesenti, 121 - 00156 ROMA, di seguito denominata AXA Partner.

Il patrimonio netto di QUIXA Assicurazioni S.p.A., riferito all'ultimo bilancio approvato (esercizio 2025), ammonta a € 98,1 milioni di cui € 107,6 milioni di capitale sociale interamente versato e € -9,5 milioni di riserve patrimoniali negative, compreso il risultato di esercizio (in perdita).

Il Solvency ratio al 31 dicembre 2025, ovvero la misura sintetica del grado di solidità patrimoniale della Compagnia, calcolata secondo i criteri e le modalità indicate dalla Direttiva 2009/138/CE del Parlamento Europeo e dal Regolamento delegato (UE) 2015/35, come rapporto tra Fondi propri ammissibili per la copertura del Requisito patrimoniale di solvibilità ed il Requisito stesso, è pari al 222%.

Per informazioni patrimoniali sulla società (relazione sulla solvibilità e sulla condizione finanziaria dell'impresa) è possibile consultare il sito: www.quixa.it.

Al contratto si applica la legge italiana.

Prodotto



Che cosa è assicurato?

Ad integrazione delle informazioni fornite nel Dip Base, quixa smart assistenza stradale è la copertura assicurativa dedicata a fornirti servizi di assistenza stradale in caso di incidente o guasto del veicolo, attraverso la Centrale Operativa attiva 24 ore su 24 tutti i giorni dell'anno.

L'ampiezza dell'impegno dell'Impresa è rapportata ai massimali indicati nel DIP Danni.

ASSISTENZA STRADALE



Dépannage	La Centrale Operativa, valutata la possibilità di effettuare la riparazione sul posto e la disponibilità di un fornitore sul luogo, organizzerà il dépannage tenendo a carico le spese di uscita e del percorso chilometrico (andata e ritorno) del riparatore incaricato.
Soccorso stradale	La Centrale Operativa si occuperà di reperire ed inviare un mezzo di soccorso per il traino del veicolo presso il più vicino punto di assistenza autorizzato della casa costruttrice o, in alternativa, in accordo con te, potrà organizzare il traino del veicolo presso l'officina generica più vicina al luogo dell'evento.
Recupero difficoltoso	Nel caso in cui il veicolo sia uscito dalla rete stradale e risulti danneggiato in modo tale da non potervi ritornare autonomamente, la Centrale Operativa invierà sul posto un mezzo di soccorso per riportare in carreggiata il veicolo danneggiato.
Servizio di accompagnamento	Nel caso in cui, contestualmente al Soccorso stradale, dovessi recarti presso l'officina dove viene trainato il veicolo, la Centrale Operativa potrà organizzare un servizio di accompagnamento.
Spese di albergo e Rientro al domicilio/proseguimento del viaggio	La Centrale Operativa provvederà alternativamente: ✓ alla prenotazione e sistemazione tua e dei tuoi eventuali passeggeri in un albergo presso dell'officina dove il veicolo è stato trasportato, fino ad un massimo di 3(tre) notti; ✓ al rientro tuo e dei tuoi eventuali passeggeri fino al proprio domicilio in Italia o, in alternativa, fino al luogo di destinazione inizialmente previsto.
Recupero del veicolo riparato	Nel caso in cui il veicolo venga riparato sul luogo dell'immobilizzo e le riparazioni richiedano più di 8 (otto) ore di manodopera, la Centrale Operativa, metterà a tua disposizione, per consentirti il recupero del veicolo, alternativamente: ✓ un biglietto aereo di classe turistica di sola andata; ✓ un biglietto ferroviario di prima classe di sola andata
Recupero del veicolo ritrovato dopo il furto	Nel caso in cui il tuo veicolo venga ritrovato a seguito di furto totale, la Centrale Operativa metterà a tua disposizione, per consentirti il recupero del veicolo, alternativamente: ✓ un biglietto aereo di classe turistica di sola andata; ✓ un biglietto ferroviario di prima classe di sola andata.

ASSISTENZA STRADALE

Invio pezzi di ricambio	Nel caso in cui i pezzi di ricambio indispensabili al funzionamento del veicolo immobilizzato all'estero non siano reperibili sul posto, la Centrale Operativa provvederà ad inviarli, con il mezzo più rapido fino al luogo di sdoganamento più vicino alla località di immobilizzo.
Rimpatrio/ Abbandono legale del veicolo	Nel caso in cui il tuo veicolo risulti danneggiato in modo tale da richiedere un tempo di riparazione superiore a 8 ore di manodopera ed un tempo di immobilizzo superiore a 5 giorni lavorativi, la Centrale operativa provvederà ad organizzare il rimpatrio, in Italia, del veicolo stesso fino ad un'officina da te designata, tenendo a proprio carico le spese di trasporto. Nel caso di veicolo ritrovato a seguito furto totale, per cui il rimpatrio sarebbe più costoso del valore commerciale del veicolo, la Centrale Operativa provvederà al suo abbandono legale in loco, tenendo a proprio carico i relativi costi, sia amministrativi che organizzativi.
Trasferimento/ Rimpatrio sanitario	A seguito di incidente stradale, il trasporto sanitario dall'assicurato, previa analisi del quadro clinico e d'intesa con il medico curante sul posto, la Centrale Operativa organizzerà: ✓ il trasferimento sanitario presso una struttura medica adeguata più vicina; ✓ il rimpatrio sanitario nel paese di origine se le sue condizioni lo permettono e lo richiedono; ✓ la necessaria assistenza durante il trasporto con personale medico o paramedico
Viaggio di un familiare in caso di ricovero	In caso di ricovero in seguito ad incidente stradale per un periodo superiore a 7 (sette) giorni, la Centrale Operativa fornirà un biglietto di sola andata, per permettere ad un familiare residente nel paese di origine di raggiungere l'Assicurato ricoverato.
Rientro/Assistenza dei figli minori privi di tutela	Qualora l'Assicurato, in viaggio con figli minori, fosse impossibilitato a prendersi cura degli stessi a seguito di ricovero per incidente stradale, la Centrale Operativa fornirà ad un familiare, un biglietto di andata e ritorno per permettere allo stesso di raggiungere i minori e riportarli al paese di origine.
Interprete a disposizione	In caso di ricovero all'estero a seguito di incidente stradale e vi siano difficoltà linguistiche nel comunicare con i medici, la Centrale Operativa provvederà ad inviare un interprete sul posto entro le successive 48 (quarantotto) ore.
Auto sostitutiva	In caso di furto totale del veicolo o qualora il veicolo rimanga immobilizzato a seguito di guasto, incidente o incendio o furto parziale/ tentato e necessiti di un intervento di riparazione superiore a 4 (quattro) ore di manodopera effettiva, l'Impresa metterà a tua disposizione un veicolo in sostituzione fornito di copertura assicurativa RC auto e a chilometraggio illimitato.

**Che cosa NON è assicurato?**

<p>Rischi esclusi</p>	<p>ESCLUSIONI APPLICABILI A TUTTE LE PRESTAZIONI</p> <p>Ad integrazione di quanto indicato nel Dip base, le prestazioni non sono dovute per eventi provocati o dipendenti da:</p> <p>a) atti di guerra, servizio militare, insurrezioni, tumulti popolari, scioperi, sommosse, atti di terrorismo, sabotaggio, occupazioni militari, invasioni (dopo il 10° giorno dall'inizio delle ostilità qualora l'Assicurato risulti sorpreso mentre si trovava in un paese in pace alla sua partenza);</p> <p>b) eruzioni vulcaniche, terremoti, trombe d'aria, uragani, alluvioni, inondazioni, maremoti, fenomeni atmosferici aventi caratteristiche di calamità naturale;</p> <p>c) sviluppo comunque insorto, controllato o meno, di energia nucleare o di radioattività;</p> <p>d) dolo o colpa grave dell'Assicurato o dei passeggeri, compreso il suicidio o tentato suicidio;</p> <p>e) eventi il cui accadimento sia fuori dal periodo di copertura;</p> <p>f) circolazione stradale di veicoli non previsti in polizza;</p> <p>g) circolazione stradale di veicoli adibiti al trasporto di materiale radioattivo o di sostanze pericolose;</p> <p>h) immobilizzi causati per difetti di fabbricazione con acclarato richiamo della casa costruttrice;</p> <p>i) mancata esecuzione degli interventi di manutenzione programmata previsti dalla casa costruttrice;</p> <p>j) immobilizzi causati da normali operazioni di manutenzione;</p> <p>k) uso improprio del veicolo e specificatamente:</p> <p>l) atti di pura temerarietà, gare su strada, rally e relative prove;</p> <p>m) conduzione del veicolo da persona non autorizzata dal proprietario o sprovvista della patente di guida o non abilitata alla conduzione del veicolo a norma delle disposizioni di legge vigenti;</p> <p>n) conduzione del veicolo in stato di ebbrezza o sotto gli effetti di psicofarmaci nonché dall'uso di stupefacenti e allucinogeni;</p> <p>o) circolazione del veicolo al di fuori della rete stradale pubblica o ad essa equivalente (percorsi fuoristrada o zone non raggiungibili da un mezzo di soccorso ordinario);</p> <p>p) qualora il mezzo non sia assicurato ai sensi della legge 24.12.1969 n° 990 come sostituita dal D. Lgs. 209/2005, e successive modifiche;</p> <p>q) appropriazione indebita (ART. 646 del Codice Penale).</p> <p>L'Impresa non riconosce e quindi non rimborsa spese per interventi non autorizzati preventivamente dalla Centrale Operativa, salvo i casi verificatisi a causa di forza maggiore e ritenuti tali ad insindacabile giudizio di Axa Assistance. L'Impresa non riconosce e quindi non rimborsa le spese di riparazione (manodopera compresa) del veicolo, le spese di pedaggio, di carburante e i dazi doganali, le spese di sorveglianza e di parcheggio diverse da quelle convenute con la Centrale Operativa nonché i danni agli effetti personali ed alle merci trasportate a bordo del veicolo, le eventuali perdite economiche a seguito dell'evento, così come i danni conseguenti ad un mancato o ritardato intervento determinato da circostanze fortuite o imprevedibili.</p> <p>L'Impresa non si assume responsabilità per eventuali restrizioni o condizioni particolari stabilite dai fornitori, nonché per eventuali danni da questi provocati. Le prestazioni non sono altresì fornite in quei paesi che si trovassero in stato di belligeranza dichiarata o di fatto e nei territori ove sia operativo un divieto o una limitazione (anche temporanea) emessa da un'Autorità pubblica competente.</p> <p>In nessun caso gli assicuratori/ i riassicuratori saranno tenuti a fornire alcuna copertura assicurativa, soddisfare richieste di risarcimento o garantire alcuna indennità in virtù del presente contratto, qualora tale copertura, pagamento o indennità possano esporli a divieti, sanzioni economiche o restrizioni ai sensi di Risoluzioni delle Nazioni Unite o sanzioni economiche o commerciali, leggi o norme dell'Unione Europea, del Regno Unito o degli Stati Uniti d'America, ove applicabili in Italia.</p>
------------------------------	---

 <p>Ci sono limiti di copertura?</p>	<p>Ogni singola copertura che compone la garanzia Assistenza stradale prevede un massimale dedicato.</p>
 <p>A chi è rivolto questo prodotto?</p>	<p>Il prodotto è rivolto a persone fisiche residenti in Italia proprietari di veicoli immatricolati come autovettura.</p>
 <p>Quali costi devo sostenere?</p>	<p>Il prodotto è distribuito da QUIXA Assicurazioni S.p.A direttamente, pertanto non sono previsti costi di intermediazione.</p>

<p>COME POSSO PRESENTARE I RECLAMI E RISOLVERE LE CONTROVERSIE?</p>	
<p>All'impresa assicuratrice</p>	<p>Potrai presentare eventuali reclami relativi al rapporto contrattuale o alla gestione del sinistro all' Ufficio Reclami di QUIXA</p> <p>Assicurazioni S.p.A. con le seguenti modalità:</p> <ol style="list-style-type: none"> 1. Tramite e-mail all'indirizzo reclami@quixa.it 2. Tramite posta all'indirizzo Corso Como 17, 20154 - Milano (MI) <p>Nel Reclamo dovranno essere indicati:</p> <ul style="list-style-type: none"> • nome e cognome, indirizzo completo e recapito telefonico del reclamante; • numero della polizza e nominativo del Contraente; • numero e data del sinistro al quale si fa riferimento; • indicazione del soggetto o dei soggetti di cui si lamenta l'operato; • breve ed esaustiva descrizione del motivo di lamentela; • ogni altra indicazione e documento utile per descrivere le circostanze. <p>• L'impresa deve fornirti una risposta entro 45 giorni dal ricevimento del reclamo.</p> <p>Per eventuali reclami aventi ad oggetto il comportamento di un Agente e/o di un collaboratore/dipendente di quest'ultimo, il termine di riscontro di cui sopra può essere sospeso per un periodo di 15 giorni massimi, al fine di garantire il contraddittorio con l' intermediario e consentirgli i raccogliere tutte le informazioni necessarie e di comunicare la propria opinione riguardo al reclamo.</p> <p>Se il reclamo non viene accettato o viene accettato solo in parte, nella risposta viene spiegata chiaramente la posizione dell'azienda e dell'agente riguardo al reclamo, oppure si spiega perché non è stata data una risposta.</p>
<p>All'IVASS</p>	<p>In caso di esito insoddisfacente o risposta tardiva, è possibile rivolgersi all'IVASS, Via del Quirinale, 21 - 00187 Roma, fax 06.42133206, pec: ivass@pec.ivass.it. Info su: www.ivass.it.</p>

PRIMA DI RICORRERE ALL'AUTORITÀ GIUDIZIARIA è possibile avvalersi di sistemi alternativi di risoluzione delle controversie, quali (indicare quando obbligatori):

<p>Arbitro Assicurativo OPPURE diverso sistema di risoluzione stragiudiziale delle controversie aderente alla rete FIN-NET</p>	<p>Presentando ricorso:</p> <ul style="list-style-type: none"> all'Arbitro Assicurativo tramite il portale disponibile sul sito internet dello stesso (www.arbitroassicurativo.org) dove è possibile consultare i requisiti di ammissibilità, le altre informazioni relative alla presentazione del ricorso stesso e ogni altra indicazione utile <p>oppure</p> <ul style="list-style-type: none"> al diverso sistema di risoluzione stragiudiziale delle controversie della rete FIN.NET cui l'impresa aderisce o è sottoposta ai sensi dell'articolo 2, comma 3 del decreto del Ministro delle imprese e del made in Italy 6 novembre 2024, n. 215.
<p>Mediazione</p>	<p>Interpellando un Organismo di Mediazione tra quelli presenti nell'elenco del Ministero della Giustizia, consultabile sul sito www.giustizia.it (Legge 9/8/2013, n. 98).</p>
<p>Negoziazione assistita</p>	<p>Tramite richiesta del proprio avvocato all'Impresa. La Negoziazione Assistita è obbligatoria e condizione di procedibilità per esercitare in giudizio un'azione civile nei confronti dell'Impresa, attinente alle controversie relative al risarcimento del danno da circolazione di veicoli e natanti oppure ad una domanda di pagamento, a qualsiasi titolo, di somme non eccedenti 50.000 euro (salvo che, in relazione a quest'ultimo caso, si tratti di controversie relative a materie già soggette alla mediazione obbligatoria).</p>
<p>Altri sistemi alternativi di risoluzione delle controversie</p>	<p>Conciliazione paritetica: per le controversie relative ai sinistri r.c. auto, la cui richiesta di risarcimento per danni a persone e/o cose non sia superiore a €15.000 è possibile rivolgersi ad una delle Associazioni dei Consumatori aderenti all'accordo con l'Associazione Nazionale fra le Imprese Assicuratrici (ANIA). Per attivare tale strumento occorre compilare l'apposito modulo, reperibile sul sito dell'ANIA e sui siti delle Associazioni dei Consumatori suddette, seguendo le istruzioni ivi fornite, ed inviarlo all'Associazione dei Consumatori prescelta. Tale sistema di risoluzione delle controversie è facoltativo.</p> <p>Arbitrato: L'ammontare del danno è definito direttamente da QUIXA, o da persona da questa incaricata. Per le controversie relative ai sinistri non r.c. auto, in caso di mancata accettazione di tale importo, si procederà, per iscritto, e di comune accordo tra le Parti, alla definizione della valutazione del danno fra due periti nominati uno da QUIXA e uno dal Contraente con apposito atto unico. I due periti possono nominarne un terzo in caso di disaccordo tra loro.</p> <p>Per la risoluzione di liti transfrontaliere il reclamante con domicilio in Italia può presentare il reclamo all'Ivass o direttamente al sistema estero competente per l'attivazione della procedura FINNET o della normativa applicabile.</p>

REGIME FISCALE

<p>Trattamento fiscale applicabile al contratto</p>	<p>Regime fiscale Gli oneri fiscali relativi all'assicurazione sono a carico del Contraente. Il presente contratto è soggetto all'imposta sulle assicurazioni vigente in Italia.</p> <p>Detrazione premi Deducibilità dei premi secondo disciplina prevista dal DPR 917/86 - Titolo I Capo VI e Titolo II Capo I - determinazione del reddito d'impresa.</p> <p>Tassazione prestazione assicurata Tassazione secondo disciplina prevista dal DPR 917/86 - determinazione del reddito d'impresa (Titolo I Capo VI e Titolo II Capo II).</p>
--	---

Cosa è il diritto all'oblio oncologico?

<p>Diritto all'oblio oncologico</p>	<p>Se sei stato precedentemente affetto da patologie oncologiche, il cui trattamento attivo si è concluso, in mancanza di recidive, da più di dieci anni, non sei tenuto a fornire informazioni, nè subire qualunque tipo di indagine (es. visita medica) in merito a tale pregressa patologia. Il termine è ridotto da dieci a cinque anni, se la patologia è insorta prima del compimento del ventunesimo anno di età ai sensi Legge 7 dicembre 2023, n. 193 e dai relativi decreti attuativi.</p> <p>Per le patologie oncologiche previste dalla Legge Legge 7 dicembre 2023, n. 193 e dai relativi decreti attuativi, sono previsti termini inferiori, indicati nella Tabella, consultabile sul sito internet dell'impresa al seguente link https://www.quixa.it/tabella-patologie.</p>
<p>Certificazione della sussistenza dei requisiti necessari ai fini dell'oblio oncologico</p>	<p>Se, prima della stipula o rinnovo del contratto di assicurazione hai fornito informazioni sul tuo stato di salute, riguardo patologie oncologiche da cui sei stato precedentemente affetto e il cui trattamento attivo si concluso, senza episodi di recidiva, invia tempestivamente a QUIXA o all'intermediario la certificazione che ti hanno rilasciato, secondo quanto previsto dalla legge n. 193 del 2023 e successivi decreti attuativi.</p>
<p>Effetti dell'oblio oncologico per le imprese</p>	<p>Se è decorso il periodo previsto per la sussistenza del diritto all'oblio oncologico, le informazioni eventualmente già acquisite non possono essere utilizzate per modificare le condizioni contrattuali, per valutare il rischio dell'operazione o la solvibilità del cliente. Le imprese hanno l'obbligo di cancellare in modo definitivo i dati relativi alla patologia oncologica pregressa entro 30 giorni dal ricevimento della certificazione, senza oneri per te. Le clausole contrattuali stipulate in contrasto con le disposizioni di cui all'art. 2 commi da 1 a 5 della Legge 7 dicembre 2023 n. 193 sono nulle, tranne l'efficacia e la validità del contratto. La nullità opera soltanto a vantaggio del contraente o dell'assicurato ed è rilevabile d'ufficio in ogni stato e grado del procedimento.</p>

PER QUESTO CONTRATTO QUIXA DISPONE DI UN'AREA INTERNET RISERVATA ALL'ADERENTE (c.d. HOME INSURANCE), PERTANTO DOPO LA SOTTOSCRIZIONE SARÀ POSSIBILE CONSULTARE TALE AREA E UTILIZZARLA PER GESTIRE TELEMATICAMENTE IL CONTRATTO MEDESIMO.

Quixa Smart Assistenza Stradale

Contratto di Assicurazione ramo Danni

Edizione Aprile 2026

INDICE

PREMESSA	1
GLOSSARIO	2
CONDIZIONI GENERALI APPLICATE AL CONTRATTO	4
Art. 1.1.1 Operatività della polizza	4
Art. 1.1.2 Esclusioni	4
Art. 1.2.1 Dépannage (riparazione del veicolo sul luogo dell'immobilizzo)	4
Art. 1.2.2 Soccorso stradale	5
Art. 1.2.3 Recupero difficoltoso	5
Art. 1.2.4 Servizio di accompagnamento	5
Art. 1.2.5 Spese di albergo e Rientro al domicilio/ prosecuzione del viaggio (prestazioni valide ad oltre 100 km dal domicilio dell'Assicurato)	5
Art. 1.2.6 Recupero del veicolo riparato (prestazione valida ad oltre 100 km dal domicilio dell'Assicurato)	6
Art. 1.2.7 Recupero del veicolo ritrovato dopo il furto (prestazione valida ad oltre 100 km dal domicilio dell'Assicurato)	6
Art. 1.2.8 Invio pezzi di ricambio	6
Art. 1.2.9 Rimpatrio/Abbandono legale del veicolo	6
Art. 1.2.10 Trasferimento/Rimpatrio sanitario	7
Art. 1.2.11 Viaggio di un familiare in caso di ricovero	7
Art. 1.2.12 Rientro/Assistenza dei figli minori privi di tutela	7
Art. 1.2.13 Interprete a disposizione	7
Art. 1.2.14 Auto Sostitutiva	8
Art. 1.3 ESTENSIONE TERRITORIALE	8

Quixa Smart Assistenza Stradale

Contratto di Assicurazione ramo Danni

Edizione Aprile 2026

PREMESSA

Quixa Smart Assistenza Stradale è una polizza che assicura servizi di assistenza stradale in caso di incidente o guasto dei veicoli immatricolati come autovettura ed è sottoscrivibile da privati.



Sezioni di copertura

Il prodotto si articola in diverse Sezioni di garanzia:

- Soccorso stradale: invio di un mezzo di soccorso per il traino del tuo veicolo presso il punto di assistenza pi vicino
- Recupero difficoltoso: invio sul posto di un mezzo di soccorso per riportare in carreggiata il tuo veicolo danneggiato
- Servizio di accompagnamento: il tuo trasporto presso l'officina dove viene trainato il tuo veicolo
- Spese di albergo e Rientro al domicilio/ prosecuzione del viaggio (prestazioni valide ad oltre 100 km dal domicilio dell'Assicurato): prenotazione e sistemazione tua e dei tuoi eventuali passeggeri in un albergo nei pressi dell'officina dove il veicolo è stato trasportato, oppure al rientro fino al proprio domicilio in Italia o, in alternativa, fino al luogo di destinazione inizialmente previsto
- Recupero del veicolo riparato (prestazione valida ad oltre 100 km dal domicilio dell'Assicurato): fornitura di un biglietto aereo\treno per consentirti di recuperare il veicolo riparato
- Recupero del veicolo ritrovato dopo il furto (prestazione valida ad oltre 100 km dal domicilio dell'Assicurato): fornitura di un biglietto aereo\treno per consentirti di recuperare il veicolo ritrovato a seguito furto
- Invio pezzi di ricambio: nel caso in cui il veicolo resti immobilizzato allestero, invio dei pezzi di ricambio qualora questi non siano reperibili sul luogo
- Rimpatrio/Abbandono legale del veicolo: nel caso in cui il veicolo resti immobilizzato all'estero, rimpatrio, in Italia, dello stesso fino ad un'officina da te designata; oppure nel caso in cui il veicolo ritrovato, a seguito furto tolato, risulti fortemente danneggiato, demolizione del veicolo in loco
- Viaggio di un familiare in caso di ricovero: a seguito ricovero per incidente, fornitura di un biglietto di sola andata per consentirti l'assistenza di un familiare
- Rientro/Assistenza dei figli minori privi di tutela: a seguito ricovero per incidente, fornitura di un biglietto di andata e ritorno per consentire ad un familiare di prendersi cura dei tuoi figli minorenni
- Interprete a disposizione: a seguito ricovero per incidente, avessi difficoltà a comunicare con i medici, l'invio di un interprete;
- Auto Sostitutiva: veicolo sostitutivo a tua disposizione



Avvertenze

Ti ricordiamo che quando acquisti **Quixa Smart Assistenza Stradale** :

sulla polizza trovi indicate le garanzie con le quali ti assicuri, con l'indicazione delle somme assicurate, dei massimali e il premio che hai pagato;

sulla polizza e sulle Condizioni di Assicurazione, trovi indicati i limiti di indennizzo, di risarcimento, gli scoperti e le franchigie; le definizioni del Glossario hanno valore convenzionale e quindi integrano a tutti gli effetti la normativa contrattuale.

Trovi un Glossario generale, valido per tutte le Sezioni di copertura.

Le tue dichiarazioni riportate in polizza hanno pieno valore contrattuale.

Le presenti Condizioni di Assicurazione costituiscono parte integrante della polizza da te stipulata.



Legenda

Per rendere più chiara la lettura delle Condizioni di Assicurazione sono stati usati i seguenti elementi grafici:

- › sfondo rosa per evidenziare le frasi che indicano:
 - decadenze e nullità;
 - limitazioni ed esclusioni che possono comportare la riduzione o il mancato pagamento dell'indennizzo;
 - comportamenti da seguire.
- › **grassetto corsivo** per indicare i termini contenuti nel Glossario.

Ti ricordiamo anche che di seguito puoi consultare la pagina dedicata alla tua Area Clienti, uno spazio dedicato dove potrai consultare la tua posizione assicurativa, ovunque tu sia.

Quixa Smart Assistenza Stradale

Contratto di Assicurazione ramo Danni

Edizione Aprile 2026

GLOSSARIO

Assicurato	persona i cui interessi sono protetti dalla polizza
Assistenza	aiuto immediato (in denaro o servizi) fornito all'Assicurato in caso di sinistro, gestito dalla Centrale Operativa della Inter Partner Assistance Services S.r.l.
Centrale Operativa	struttura organizzativa di Inter Partner Assistance Services S.r.l., Via Carlo Pesenti 121 - 00156 Roma costituita da risorse umane ed attrezzature, in funzione 24 ore su 24 e tutti i giorni dell'anno, che garantisce il contatto telefonico con l'Assicurato, organizza gli interventi sul posto e garantisce, con costi a carico della Societ, le prestazioni previste in Polizza.
Contraente	chi stipula l'assicurazione
Danno accidentale	Il danno esteriormente constatabile, direttamente provocato da cause esterne, quali cadute o altri urti o rotture accidentali che pregiudichi il funzionamento dell'Apparecchio garantito.
Domicilio	luogo nel paese di origine dove l'Assicurato ha la sede principale dei propri affari che risulta da un certificato anagrafico.
Esplosione	sviluppo di gas o vapori ad alta temperatura e pressione, dovuto a reazione chimica che si autopropaga con elevata velocità.
Furto	reato commesso da chi si impossessa della cosa mobile altrui, sottraendola a chi la detiene, al fine di trarne profitto per sé o per altri così come disciplinato dagli articoli 624 e 624 bis Codice Penale.
Guasto	Evento meccanico, elettrico o idraulico improvviso ed imprevisto che metta il veicolo in condizioni tali da non poter continuare il viaggio previsto o che lo metta in condizioni di circolazione anormale o pericolosa sul piano della sicurezza delle persone o dei veicoli. A tal fine: sono considerati guasti l'inserimento di un errato carburante rispetto all'alimentazione corretta del veicolo, esaurimento carburante, gelo carburante, rottura e/o smarrimento chiavi, blocco della serratura o dell'antifurto/immobilizer, tentato furto o furto parziale, rottura o foratura dello pneumatico, esaurimento batteria, furto totale e successivo ritrovamento; non sono considerati guasti gli immobilizzi derivanti da operazioni di manutenzione ordinaria/periodica, da montaggio di accessori o da interventi sulla carrozzeria, nonché le conseguenze di un malfunzionamento di tipo meccanico, elettrico o idraulico del sistema di manutenzione dei sistemi di sollevamento che possono equipaggiare il veicolo assicurato o il relativo rimorchio.
Impresa	QUIXA Assicurazioni S.p.A
Incendio	combustione, con fiamma, di beni materiali al di fuori di appropriato focolare, che può autoestendersi e propagarsi.
Incidente	Ogni evento accidentale connesso alla circolazione stradale, collisione con altro veicolo, collisione con persone e/o animali, urto con ostacolo fisso, ribaltamento, uscita di strada che provochi al veicolo assicurato danni tali da determinarne l'immobilizzo o da consentire la marcia ma con rischio di aggravamento dei danni medesimi oppure in condizioni di pericolosità e/o grave disagio per l'Assicurato.
Indennizzo/Risarcimento	la somma dovuta da QUIXA in caso di Sinistro.
Infortunio	evento unico dovuto a causa fortuita, violenta ed esterna che procura lesioni fisiche constatabili in modo obiettivo.
Italia	territorio della Repubblica italiana, San Marino e Città del Vaticano.
Massimale	somma massima, garantita da Axa Partners in caso di sinistro, come previsto dalla Polizza.
Polizza	documento che prova l'esistenza e i contenuti del contratto di assicurazione.
Premio	somma dovuta dal Contraente alla Societ.
Residenza	Luogo in cui una persona ha la dimora abituale, che risulta da Certificato anagrafico
Residenza	luogo nel paese di origine dove l'Assicurato stabilisce la sua dimora come indicato nel certificato di residenza

<i>Ricovero/degenza</i>	permanenza in istituti di cura per assistenza ospedaliera, con almeno un pernottamento, autorizzati per l'erogazione dell'assistenza ospedaliera, oppure degenza diurna in day hospital.
<i>Scoppio</i>	repentino dirompersi di contenitori per eccesso di pressione interna di fluidi non dovuto ad Esplosione. Gli effetti del gelo e del "colpo d'ariete" non sono considerati Scoppio.
<i>Sinistro</i>	evento dannoso, futuro ed incerto, per il quale è prestata l'assicurazione.
<i>Valore a Nuovo</i>	Valore di listino del veicolo di prima immatricolazione, compreso il valore degli accessori di serie.
<i>Valore commerciale</i>	Il valore (IVA inclusa, salvo diversa pattuizione) del veicolo così come determinato al momento del sinistro.

Quixa Smart Assistenza Stradale

Contratto di Assicurazione obbligatoria R. C. Auto

Edizione Aprile 2026

CONDIZIONI GENERALI APPLICATE AL CONTRATTO

Art. 1.1 NORME GENERALI

Art. 1.1.1 Operatività della polizza

Salvo quanto diversamente specificato all'interno delle singole prestazioni, la garanzia opera:

- › mediante contatto telefonico con la Centrale Operativa 24 ore al giorno, 365 giorni l'anno;
- › con costi a carico dell'impresa entro il limite di 2 (due) sinistri per veicolo, durante ciascun anno di validità della copertura;
- › a seguito di guasto (come di seguito definito), incidente e incendio;
- › senza limite di numero di prestazioni nell'ambito del medesimo sinistro;
- › entro il limite del massimale previsto per ciascun tipo di prestazione di assistenza.

Per le prestazioni di consulenza o le informazioni, qualora non fosse possibile prestare una pronta risposta, l'Assicurato sarà richiamato entro le successive 24 (ventiquattro) ore.

Art. 1.1.2 Esclusioni

1. Le prestazioni non sono dovute per eventi provocati o dipendenti da:

- atti di guerra, servizio militare, insurrezioni, tumulti popolari, scioperi, sommosse, atti di terrorismo, sabotaggio, occupazioni militari, invasioni (dopo il 10° giorno dall'inizio delle ostilità qualora l'Assicurato risulti sorpreso mentre si trovava in un paese in pace alla sua partenza);
 - eruzioni vulcaniche, terremoti, trombe d'aria, uragani, alluvioni, inondazioni, maremoti, fenomeni atmosferici aventi caratteristiche di calamità naturale;
 - sviluppo comunque insorto, controllato o meno, di energia nucleare o di radioattività;
 - dolo o colpa grave dell'Assicurato o dei passeggeri, compreso il suicidio o tentato suicidio;
 - eventi il cui accadimento sia fuori dal periodo di copertura;
 - circolazione stradale di veicoli non previsti in polizza (vedi DEFINIZIONI, Veicolo assicurato);
 - circolazione stradale di veicoli adibiti al trasporto di materiale radioattivo o di sostanze pericolose;
 - immobilizzi causati per difetti di fabbricazione
 - con acclarato richiamo della casa costruttrice;
 - mancata esecuzione degli interventi di manutenzione programmata previsti dalla casa costruttrice;
 - immobilizzi causati da normali operazioni di manutenzione;
 - uso improprio del veicolo e specificatamente:
 - atti di pura temerarietà, gare su strada, rally e relative prove;
 - conduzione del veicolo da persona non autorizzata dal proprietario o sprovvista della patente di guida o non abilitata alla conduzione del veicolo a norma delle disposizioni di legge vigenti;
 - conduzione del veicolo in stato di ebbrezza o sotto gli effetti di psicofarmaci nonché dall'uso di stupefacenti e allucinogeni;
 - circolazione del veicolo al di fuori della rete stradale pubblica o ad essa equivalente (percorsi fuoristrada o zone non raggiungibili da un mezzo di soccorso ordinario);
 - qualora il mezzo non sia assicurato ai sensi della legge 24.12.1969 n°990 come sostituita dal D. Lgs. 209/2005, e successive modifiche;
 - appropriazione indebita (ART. 646 del Codice Penale);
2. L'Impresa non riconosce e quindi non rimborsa spese per interventi non autorizzati preventivamente dalla Centrale Operativa, salvo i casi verificatisi a causa di forza maggiore e ritenuti tali ad insindacabile giudizio dell'Impresa.
3. L'Impresa non riconosce e quindi non rimborsa le spese di riparazione (manodopera compresa) del veicolo, le spese di pedaggio, di carburante e i dazi doganali, le spese di sorveglianza e di parcheggio diverse da quelle convenute con la Centrale Operativa nonché i danni agli effetti personali ed alle merci trasportate a bordo del veicolo, le eventuali perdite economiche a seguito dell'evento, così come i danni conseguenti ad un mancato o ritardato intervento determinato da circostanze fortuite o imprevedibili.
4. L'Impresa non si assume responsabilità per eventuali restrizioni o condizioni particolari stabilite dai fornitori, nonché per eventuali danni da questi provocati.
5. Le prestazioni non sono altresì fornite in quei paesi che si trovassero in stato di belligeranza dichiarata o di fatto e nei territori ove sia operativo un divieto o una limitazione (anche temporanea) emessa da un'Autorità pubblica competente.

Art. 1.2 ASSISTENZA STRADALE

Art. 1.2.1 Dépannage (riparazione del veicolo sul luogo dell'immobilizzo)

Qualora il veicolo non sia in grado di circolare autonomamente a seguito di guasto, la Centrale Operativa, valutata la possibilità di effettuare la riparazione sul posto e la disponibilità di un fornitore sul luogo, organizzerà il dépannage tenendo a carico le spese di uscita e del percorso chilometrico (andata e ritorno) del riparatore incaricato.

Le spese per gli eventuali pezzi di ricambio restano a totale carico dell'Assicurato.

Qualora il dépannage non sia possibile, la Centrale Operativa provvederà al soccorso stradale del veicolo come di seguito descritto.

Art. 1.2.2 Soccorso stradale

Qualora il veicolo non sia in grado di circolare autonomamente a seguito di guasto, incidente o incendio, la Centrale Operativa si occuperà di reperire ed inviare un mezzo di soccorso per il traino del veicolo presso il più vicino punto di assistenza autorizzato della casa costruttrice. In alternativa, in accordo con l'Assicurato, la Centrale Operativa potrà organizzare il traino del veicolo presso l'officina generica più vicina al luogo dell'evento.

L'Impresa terrà a carico i costi entro il limite di euro 150 per sinistro.

Si precisa che il costo del soccorso stradale potrebbe superare il massimale sopra indicato e pertanto l'eventuale eccedenza resta a carico dell'Assicurato, per i soccorsi in autostrada, richiesti in orario notturno o festivo, per i veicoli di grandi dimensioni (es. SUV, fuoristrada, ecc.) e per i veicoli il cui peso supera i 25 quintali.

Il Soccorso stradale sarà fornito, ad insindacabile giudizio della Centrale Operativa, anche qualora il sinistro abbia come conseguenza il danneggiamento del veicolo o di sue parti tali da consentirne la marcia, ma con rischio di aggravamento del danno o delle condizioni di pericolosità per l'Assicurato o per la circolazione stradale.

In caso il sinistro avvenga in orario festivo o notturno, al di fuori del normale orario di apertura di officina, in prossimità dell'orario di chiusura dell'officina tenendo conto del tempo necessario al trasporto presso l'officina stessa, il veicolo verrà condotto presso il deposito dell'autosoccorritore. L'Impresa terrà a proprio carico i relativi costi entro il limite di euro 150 per sinistro.

Nel massimale sopra indicato sono incluse le eventuali spese di custodia del veicolo presso il deposito dell'autosoccorritore dal giorno del suo ingresso fino al giorno di consegna al punto di assistenza. Si intende comunque esclusa ogni responsabilità della Centrale Operativa e dell'Impresa per la custodia del veicolo; sono altresì incluse le eventuali spese di traino, dal deposito dell'autosoccorritore al punto di assistenza (secondo traino), qualora si sia reso necessario il rimessaggio del veicolo presso il deposito dell'autosoccorritore stesso causa la chiusura temporanea del punto di assistenza.

Si specifica che:

- > in caso di immobilizzo avvenuto in autostrada, l'operatore della Centrale Operativa fornirà informazioni specifiche all'Assicurato;
- > la prestazione si intende operante a condizione che il veicolo, al momento del sinistro, si trovi in un luogo raggiungibile da un mezzo di soccorso ordinario, ovvero durante la circolazione stradale pubblica o in aree ad essa equivalenti;
- > il recupero, il trasferimento e la custodia degli effetti personali e della merce trasportata sono a totale carico dell'Assicurato, unico responsabile degli eventuali danni e delle perdite economiche subite a seguito del sinistro;
- > la prestazione non opera per il traino di roulotte/ caravan, rimorchi o carrelli appendice.

Art. 1.2.3 Recupero difficoltoso

Qualora il veicolo sia uscito dalla rete stradale e risulti danneggiato in modo tale da non potervi ritornare autonomamente, la Centrale Operativa invierà sul posto un mezzo di soccorso per riportare in carreggiata il veicolo danneggiato. L'intervento sarà effettuato compatibilmente con la disponibilità in zona dei mezzi stessi ed entro il limite di euro 200 per sinistro.

Art. 1.2.4 Servizio di accompagnamento

Qualora, contestualmente al Soccorso stradale, l'Assicurato debba recarsi presso l'officina dove viene trainato il proprio veicolo, la Centrale Operativa potrà organizzare un servizio di accompagnamento.

L'Impresa terrà a proprio carico i costi relativi entro il limite di euro 50,00 (IVA inclusa) per sinistro indipendentemente dal numero di persone coinvolte (conducente ed eventuali passeggeri).

Qualora non sia possibile effettuare la prestazione, l'Impresa rimborserà i costi sostenuti dietro presentazione di idoneo giustificativo di spesa (ricevuta fiscale, etc.) nei limiti del massimale sopra indicato.

Art. 1.2.5 Spese di albergo e Rientro al domicilio/ prosecuzione del viaggio (prestazioni valide ad oltre 100 km dal domicilio dell'Assicurato)

Qualora il veicolo resti immobilizzato a seguito di guasto, incidente o incendio o furto totale/parziale/tentato e, al momento del sinistro, il punto di assistenza sia chiuso notturno o festivo) oppure qualora il veicolo necessiti di oltre 8 (otto) ore di manodopera effettiva certificata dal capo officina secondo i tempi della casa costruttrice, la Centrale Operativa provvederà alternativamente:

A) alla prenotazione e sistemazione dell'Assicurato e degli eventuali passeggeri in un albergo nei pressi dell'officina dove il veicolo è stato trasportato, fino ad un massimo di 3 (tre) notti.

L'Impresa terrà a proprio carico le spese di pernottamento entro il limite di euro 75 per notte e per persona ed euro 250 per sinistro, indipendentemente dal numero di persone coinvolte.

Si specifica che:

- > la prestazione si intende limitata alle sole spese di pernottamento e prima colazione;
- > le spese di pernottamento prese in carico dall'Impresa sono esclusivamente quelle per il conducente e gli eventuali passeggeri del veicolo;
- > in caso di furto totale del veicolo, la prestazione opera previa presentazione alla Centrale Operativa di copia della regolare denuncia inoltrata alle Autorità competenti del luogo;
- > il tempo necessario per la ricerca del guasto e per il reperimento dei pezzi di ricambio non è considerato nel calcolo delle ore di manodopera effettiva;
- > la prestazione non è fornita in caso di immobilizzo del veicolo per l'effettuazione del tagliando periodico e in caso di campagna di richiamo;

La prestazione non è fornita qualora l'Assicurato abbia già richiesto il "Rientro al domicilio/ prosecuzione del viaggio"

B) al rientro dell'Assicurato e degli eventuali passeggeri fino al proprio domicilio in Italia o, in alternativa, fino al luogo di destinazione inizialmente previsto. Il rientro o il proseguimento sarà effettuato, ad insindacabile giudizio della Centrale Operativa, in aereo (classe turistica) qualora il viaggio superi i 500 Km di percorrenza, in treno (prima classe) o con un'auto in sostituzione.

L'Impresa, terrà a proprio carico:

- › il costo dei biglietti aerei entro il limite di euro 250 per persona e 1.000 per sinistro;
- › il costo dei biglietti ferroviari entro il limite di euro 100 per persona e 400 per sinistro;
- › il costo del noleggio dell'auto in sostituzione a chilometraggio illimitato, per la durata massima di 48 (quarantotto) ore.

Si specifica che:

- › in caso di furto totale del veicolo, la prestazione opera previa presentazione alla Centrale Operativa di copia della regolare denuncia inoltrata alle Autorità competenti del luogo;
- › le spese prese in carico dall'Impresa sono esclusivamente quelle per i biglietti di viaggio dell'Assicurato e degli eventuali passeggeri;
- › il tempo necessario per la ricerca del guasto e per il reperimento dei pezzi di ricambio non è considerato nel calcolo delle ore di manodopera effettiva;
- › la prestazione non è fornita in caso di immobilizzo del veicolo per l'effettuazione del tagliando periodico e in caso di campagna di richiamo;
- › l'eventuale auto sostitutiva è messa a disposizione secondo quanto previsto dalla prestazione "Auto sostitutiva";
- › la prestazione non è fornita qualora l'Assicurato abbia già richiesto la prestazione "Spese di albergo".

Art. 1.2.6 Recupero del veicolo riparato (prestazione valida ad oltre 100 km dal domicilio dell'Assicurato)

Qualora il veicolo venga riparato sul luogo dell'immobilizzo e le riparazioni abbiano richiesto più di 8 (otto) ore di manodopera effettiva certificata dal capo officina secondo i tempi della casa costruttrice, la Centrale Operativa, a suo insindacabile giudizio, metterà a disposizione dell'Assicurato al fine di consentirgli il recupero del veicolo:

- › un biglietto aereo di classe turistica di sola andata in caso di percorrenza superiore a 500 km entro il limite di euro 250 per sinistro;
- › un biglietto ferroviario di prima classe di sola andata entro il limite di euro 100 per sinistro.

Si specifica che:

- › il tempo necessario per la ricerca del guasto e per il reperimento dei pezzi di ricambio non è considerato nel calcolo delle ore di manodopera effettiva;
- › la prestazione non è fornita in caso di immobilizzo del veicolo per l'effettuazione del tagliando periodico e in caso di campagna di richiamo;
- › le spese prese in carico dall'Impresa sono esclusivamente quelle per il biglietto di viaggio dell'Assicurato;
- › l'eventuale auto sostitutiva è messa a disposizione secondo quanto previsto dalla prestazione "Auto sostitutiva".

Art. 1.2.7 Recupero del veicolo ritrovato dopo il furto (prestazione valida ad oltre 100 km dal domicilio dell'Assicurato)

Qualora il veicolo venga ritrovato a seguito di furto totale la Centrale Operativa, a suo insindacabile giudizio, metterà a disposizione dell'Assicurato al fine di consentirgli il recupero del veicolo:

- › un biglietto aereo di classe turistica di sola andata in caso di percorrenza superiore a 500 km entro il limite di euro 250 per sinistro;
- › un biglietto ferroviario di prima classe di sola andata entro il limite di euro 100 per sinistro.

Si specifica che:

- › le spese prese in carico dall'Impresa sono esclusivamente quelle per il biglietto di viaggio dell'Assicurato;
- › Axa Assistance potrà richiedere all'Assicurato copia del verbale di ritrovamento del veicolo rilasciato dalle Autorità competenti del luogo.

Art. 1.2.8 Invio pezzi di ricambio

Qualora i pezzi di ricambio indispensabili al funzionamento del veicolo immobilizzato all'estero per guasto o incidente non siano reperibili sul posto, la Centrale Operativa provvederà ad inviarli, con il mezzo più rapido (tenendo conto delle norme vigenti in materia), fino al luogo di sdoganamento più vicino alla località di immobilizzo. L'Assicurato per ritirare i pezzi di ricambio dovrà portare con sé il libretto di circolazione, il passaporto ed i pezzi danneggiati; questo accorgimento potrà in molti casi evitargli il pagamento delle spese doganali.

L'Impresa terrà a proprio carico il costo della ricerca, dell'imballaggio e della spedizione dei pezzi di ricambio entro il limite di euro 600 per sinistro.

Restano a carico dell'Assicurato il costo dei pezzi di ricambio e le eventuali spese doganali.

Obblighi dell'Assicurato:

- › fornire adeguate garanzie bancarie di rimborso ritenute tali ad insindacabile giudizio di Axa Assistance per l'importo relativo al costo dei pezzi di ricambio e delle eventuali spese doganali;
- › comunicare marca, tipo, modello, cilindrata, numero di telaio e/o di motore e anno di costruzione del veicolo e precisare l'esatta denominazione dei pezzi necessari e il numero di riferimento della casa costruttrice riportato su ogni ricambio;
- › rimborsare quanto anticipato dall'Impresa al più presto e comunque entro 30 (trenta) giorni dalla data dell'anticipo stesso; trascorso tale termine, la somma anticipata sarà gravata dagli interessi al tasso legale corrente.

La prestazione non opera qualora i pezzi di ricambio necessari alla riparazione non siano più in produzione o non siano reperibili presso i fornitori ufficiali della rete italiana della Casa Costruttrice oppure se il loro trasporto debba essere effettuato con "mezzi eccezionali".

In caso di spedizione via aerea, il pezzo di ricambio sarà messo a disposizione dell'Assicurato all'aeroporto internazionale più vicino al luogo delle riparazioni.

Art. 1.2.9 Rimpatrio/Abbandono legale del veicolo

Qualora a seguito di guasto, incidente o incendio il veicolo assicurato risulti danneggiato in modo tale da richiedere un tempo di riparazione superiore a 8 ore di manodopera ed un tempo di immobilizzo superiore a 5 giorni lavorativi, AXA Assistance provvederà ad organizzare il rimpatrio, in Italia, del veicolo stesso fino ad un'officina designata dall'Assicurato, tenendo a proprio carico le spese di trasporto.

AXA Assistance provvederà al rimpatrio del veicolo dopo aver preso contatto con il personale dell'officina onde accertare le effettive condizioni dello stesso; per i tempi di riparazione si fa riferimento ai tempi della casa costruttrice o alla fattura o documento equivalente comprovante la riparazione.

La procedura di rimpatrio sarà avviata anche nei casi eccezionali in cui non siano verificabili le effettive ore di manodopera, per chiusura o impossibilità dell'officina, salvo poi una verifica a posteriori dell'effettivo diritto ad usufruire del servizio da parte dell'Assicurato.

Nel caso in cui l'Assicurato non avesse avuto diritto al servizio, i costi d'intervento verranno fatturati al Contraente.

La presente garanzia è prestata entro il limite di euro 1.000 per evento, comprese le eventuali spese di posteggio o custodia dal momento della comunicazione alla Centrale Operativa.

La prestazione opera anche in caso di furto, quando il veicolo venga ritrovato dopo il rientro dell'Assicurato al domicilio e risulti danneggiato in modo tale da non poter essere guidato.

L'impegno di AXA Assistance non potrà in ogni caso superare il valore commerciale in Italia del veicolo dopo il sinistro.

Qualora il valore commerciale del veicolo a seguito del sinistro risulti inferiore all'ammontare delle spese previste per il suo rimpatrio in Italia, AXA Assistance, su richiesta dell'Assicurato, provvederà al suo abbandono legale in loco, tenendo a proprio carico i relativi costi, sia amministrativi che organizzativi.

AXA Assistance non si assume alcuna responsabilità per eventuali atti di vandalismo, furto di accessori o parti del veicolo, eventuali ulteriori danneggiamenti da parte di terzi durante l'immobilizzo.

L'Assicurato è tenuto a fornire alla Centrale Operativa i documenti necessari alla demolizione entro 15 giorni.

La mancata produzione degli stessi comporta la decadenza del diritto alla prestazione.

Art. 1.2.10 Trasferimento/Rimpatrio sanitario

Qualora il servizio medico della Centrale Operativa consigli, a seguito di incidente stradale, il trasporto sanitario dell'Assicurato, previa analisi del quadro clinico e d'intesa con il medico curante sul posto, la Centrale Operativa organizzerà:

- › il trasferimento sanitario presso una struttura medica adeguata più vicina;
- › il rimpatrio sanitario nel paese di origine se le sue condizioni lo permettono e lo richiedono;
- › la necessaria assistenza durante il trasporto con personale medico o paramedico.

Il trasporto sanitario sarà effettuato con i mezzi ritenuti più idonei ad insindacabile giudizio della Centrale Operativa:

- › aereo sanitario (entro il limite di euro 10.000 per sinistro);
- › aereo di linea, classe economica, eventualmente barellato;
- › treno prima classe e, ove necessario, vagone letto;
- › autoambulanza, senza limiti di chilometraggio;
- › altro mezzo di trasporto.

Sono escluse dalla prestazione:

- › le infermità o lesioni che, a giudizio del servizio medico della Centrale Operativa, possono essere curate sul posto;
- › le infermità o lesioni che non precludano all'Assicurato la continuazione del viaggio o del soggiorno;
- › le malattie infettive, nel caso in cui il trasporto implichi violazione di norme sanitarie nazionali o internazionali;
- › tutti i casi in cui l'Assicurato o i familiari dello stesso sottoscrivessero volontariamente le dimissioni contro il parere dei sanitari della struttura presso la quale fosse ricoverato;
- › tutte le spese diverse da quelle indicate;
- › tutte le spese sostenute per malattie preesistenti.

Art. 1.2.11 Viaggio di un familiare in caso di ricovero

Qualora l'Assicurato venga ricoverato in seguito ad incidente stradale per un periodo superiore a 7 (sette) giorni, la Centrale Operativa fornirà un biglietto di sola andata (ferroviario di prima classe o aereo classe economica o altro mezzo a proprio insindacabile giudizio) per permettere ad un familiare residente nel paese di origine di raggiungere l'Assicurato ricoverato.

Sono escluse dalla prestazione le spese di soggiorno del familiare.

Art. 1.2.12 Rientro/Assistenza dei figli minori privi di tutela

Qualora l'Assicurato, in viaggio con figli minorenni, sia impossibilitato a prendersi cura degli stessi a seguito di ricovero per incidente stradale e non vi sia nessun altro in grado di farlo, la Centrale Operativa fornirà ad un familiare, residente nel paese di origine, un biglietto di andata e ritorno (ferroviario di prima classe o aereo classe economica o altro mezzo a proprio insindacabile giudizio) per permettere allo stesso di raggiungere i minori e riportarli al paese di origine.

Sono escluse le spese di soggiorno del familiare le spese diverse dai biglietti di viaggio.

La prestazione non è fornita qualora l'Assicurato abbia già richiesto il "Viaggio di un familiare in caso di ricovero".

Art. 1.2.13 Interprete a disposizione

Qualora l'Assicurato venga ricoverato in un istituto di cura all'estero a seguito di incidente stradale e abbia difficoltà linguistiche a comunicare con i medici, la Centrale Operativa provvederà ad inviare un interprete sul posto entro le successive 48 (quarantotto) ore.

L'Impresa terrà a carico i costi dell'interprete per un massimo di 4 (quattro) ore lavorative per sinistro.

Qualora non sia possibile organizzare l'invio dell'interprete, la Centrale Operativa rimborserà, a seguito di presentazione dei relativi

giustificativi di spesa, i costi sostenuti entro il limite di euro 500 per sinistro e per periodo di assicurazione.

Art. 1.2.14 Auto Sostitutiva

Qualora l'Assicurato subisca il furto totale del veicolo o qualora il veicolo rimanga immobilizzato a seguito di guasto, incidente o incendio o furto parziale/ tentato e necessiti di un intervento di riparazione superiore a 4 (quattro) ore di manodopera effettiva, certificata dal capo officina secondo i tempi della casa costruttrice, o qualora al momento del sinistro il punto di assistenza sia chiuso (notturno e festivo), Axa Assistance metterà a disposizione dell'Assicurato un veicolo in sostituzione fornito di copertura assicurativa RC auto e a chilometraggio illimitato, alle seguenti condizioni:

- › per un periodo massimo di 3 (tre) giorni;
- › di cilindrata 1.600 c.c.

Si specifica che:

- › sono escluse le spese di carburante, così come il mancato rabbocco al momento della riconsegna al noleggiatore, il drop-off (riconsegna del veicolo in un paese diverso da quello di presa in consegna), le assicurazioni facoltative, la franchigia furto e Kasko, i pedaggi in genere (autostrade, traghetti, ecc.), le eventuali multe, e quant'altro non espressamente previsto, così come il tempo eccedente i giorni garantiti, che rimangono a carico dell'Assicurato.
- › il tempo necessario per la ricerca del guasto e per il reperimento dei pezzi di ricambio non è considerato nel calcolo delle ore di manodopera effettiva;
- › la prestazione non è fornita in caso di immobilizzo del veicolo per l'effettuazione del tagliando periodico e in caso di campagna di richiamo;
- › il veicolo sostitutivo è messo a disposizione presso società di autonoleggio convenzionate con la Centrale Operativa, negli orari di apertura delle stesse, in base alla disponibilità ed alle condizioni contrattuali previste;
- › al momento del ritiro del veicolo a noleggio è previsto il rilascio di un deposito cauzionale sotto forma di carta di credito;
- › l'Assicurato, su richiesta di Axa Assistance, è tenuto a fornire la documentazione dell'officina da cui risultino le ore di manodopera necessarie ad eseguire le riparazioni del veicolo.

Art. 1.3 ESTENSIONE TERRITORIALE

La garanzia è operante nel territorio della Repubblica Italiana, della Città del Vaticano, della Repubblica di San Marino e degli Stati dell'Unione Europea, nonché per il territorio della Croazia, dell'Islanda, del Liechtenstein, della Norvegia, del Principato di Monaco, della Svizzera, dell'Andorra e delle Serbia. Le prestazioni sono operanti altresì per eventi verificatisi negli Stati facenti parte del sistema della Carta Verde, le cui sigle internazionali, indicate in Carta Verde, non siano barrate.

In caso di ritrovamento del veicolo a seguito di furto totale, le prestazioni sono operanti a condizione che sia il furto che il ritrovamento del veicolo si verifichino in uno dei Paesi nei quali è valida la garanzia.

INFORMATIVA GENERALE SUL TRATTAMENTO DEI DATI PERSONALI

Ultimo aggiornamento: luglio 2024

QUIXA tratta con cura i suoi **dati personali**, cioè le informazioni a lei riferite (quali ad esempio i dati identificativi e di contatto, i dati di salute) che utilizza per lo svolgimento delle proprie attività e che possono essere forniti da lei o da terzi, ovvero essere acquisiti consultando banche dati, elenchi e registri legittimamente accessibili. A conferma di questo impegno e per dare esecuzione alle norme che tutelano il trattamento dei dati personali, forniamo qui di seguito le informazioni essenziali che permettono di esercitare in modo agevole e consapevole i diritti previsti dalla vigente normativa.

Qualora i dati forniti da lei o da terzi si riferiscano a **sogetti minori di età** sui quali lei esercita la responsabilità genitoriale o la tutela legale, ovvero a **familiari/congiunti** per l'esecuzione di prestazioni assicurative (es. polizze collettive), le presenti informazioni e le dichiarazioni di volontà formulate rispetto alle richieste di consenso si intendono riferite anche ai trattamenti su questi dati.



CHI DECIDE PERCHÉ E COME TRATTARE I DATI?

QUIXA Assicurazioni S.p.A., titolare del trattamento dei dati, con sede in Corso Como 17 - 20154 Milano (note societarie complete su www.quixa.it), mail centrocompetenzaprivacy@quixa.it (di seguito anche "QUIXA", il "Titolare" o la "Compagnia").

QUALI SONO I DATI DI CONTATTO DEL RESPONSABILE DELLA PROTEZIONE DEI DATI – DPO

Il Responsabile della Protezione di Dati (DPO – data protection Officer) può essere contattato rivolgendosi a QUIXA Assicurazioni S.p.A. - Corso Como 17 - c.a. Data Protection Officer - 20154 Milano (MI) - e-mail: privacy@axa.it.



QUALI SONO I DIRITTI DELL'INTERESSATO E COME POSSONO ESSERE ESERCITATI?

Lei ha il diritto di accedere ai suoi dati personali, farli aggiornare, integrare, rettificare o cancellare, di chiederne la limitazione e di opporsi al loro trattamento, richiedere la portabilità dei dati, revocare i consensi espressi e, per il processo di decisione automatizzata, ottenere l'intervento umano da parte del titolare del trattamento, esprimere la propria opinione e contestare la decisione. La normativa prevede anche le ipotesi in cui l'interessato può far valere il proprio diritto all'oblio salvi i casi in cui il trattamento resta comunque necessario.

Per l'**esercizio dei suoi diritti**, lei può rivolgersi a QUIXA Assicurazioni S.p.A. - c.a. Data Protection Officer - Casella Postale n. 427, C.A.P. 20123 Milano (MI) - e-mail: centrocompetenzaprivacy@quixa.it.

Inoltre, Lei potrà proporre reclamo all'Autorità di controllo in materia di protezione dei dati personali, in Italia il Garante per la protezione dei dati personali: Piazza Venezia n. 11 - 00187 Roma (+39) 06.696771; protocollo@pec.gpdp.it



PER QUALI SCOPI E SU QUALI BASI GIURIDICHE SONO TRATTATI I DATI PERSONALI?

a) **Finalità assicurativa**^[1] Per svolgere adeguatamente l'attività assicurativa (assunzione e gestione dei rischi effettuati dall'impresa di assicurazione) e gestire il rapporto assicurativo, QUIXA ha la necessità di trattare i dati personali a lei riferiti (dati già acquisiti, forniti direttamente da lei o da altri soggetti^[2], anche mediante la consultazione di banche dati legittimamente accessibili (es. sistemi di informazioni creditizie, utili per verificare il possesso di requisiti specifici richiesti dalle compagnie per l'accesso ad agevolazioni e vantaggi, quali la rateizzazione del premio) e dispositivi tecnologici^[3] e/o dati ancora da acquisire, alcuni dei quali ci debbono essere forniti da lei o da terzi per obbligo di legge^[4]).

Per questa finalità, QUIXA utilizzerà i suoi **dati personali** nell'ambito delle seguenti attività, indicati a titolo esemplificativo e non esaustivo:

- quotazione, preventivi, predisposizione, stipulazione di polizze assicurative ed esecuzione degli obblighi dalle stesse derivanti; raccolta dei premi; liquidazione dei sinistri; pagamento o esecuzione di altre prestazioni; riassicurazione e coassicurazione, attività amministrativo-contabili;
- prevenzione e individuazione delle frodi assicurative e relative azioni legali; esercizio o difesa di diritti dell'assicurazione;
- attività statistiche, anche a fini di tariffazione – tra le quali attività di studio statistico sulla base clienti di QUIXA – anche strumentali a future evoluzioni della Compagnia (quali, a titolo esemplificativo e non esaustivo – negli ambiti di sofisticazione della tariffazione, ottimizzazione della gestione dei sinistri e studio di nuove offerte commerciali sulla base dei comportamenti dei clienti) utilizzando anche tutti i Dati raccolti per il tramite della c.d. BlackBox o Scatola Nera (quali, ad titolo esemplificativo, le

[1]: La "finalità assicurativa" richiede che i dati personali siano trattati necessariamente per l'assunzione e gestione dei rischi da parte dell'impresa di assicurazione che includono le attività di: predisposizione, stipulazione di polizze assicurative ed esecuzione degli obblighi dalle stesse derivanti; raccolta dei premi; liquidazione dei sinistri, pagamento o esecuzione di altre prestazioni; riassicurazione; coassicurazione; prevenzione e individuazione delle frodi assicurative e relative azioni legali; esercizio o difesa di diritti dell'assicurazione; adempimento di altri specifici obblighi di legge o contrattuali; analisi di nuovi mercati assicurativi o prodotti o servizi; gestione e controllo interno; attività statistiche e utilizzo a fini tariffari.

[2]: Ad esempio: altri soggetti inerenti al rapporto che la riguarda (es. contraenti di assicurazioni in cui lei risulti assicurato; coobbligati); altri operatori assicurativi (quali agenti, broker di assicurazione, altre imprese di assicurazione); soggetti che, per soddisfare le sue richieste (es. quali una copertura assicurativa) forniscono informazioni creditizie e commerciali; organismi associativi e consortili propri del settore assicurativo altri soggetti pubblici, banche dati di autorità per finalità anticicliaggio e/o antiterrorismo.)

[3]: Come, ad esempio, la black box o scatola nera installata in auto, intesa come un dispositivo fisico presente sull'autovettura che consente di raccogliere dati telematici, quali informazioni riguardanti il veicolo (es. la geolocalizzazione, i dati di percorrenza, l'accelerazione e la decelerazione, i chilometri percorsi, ecc.) e altri dispositivi, come i software installati dall'interessato sul proprio device, capaci di raccogliere dati relativi al veicolo ed al dispositivo, in relazione alle specifiche polizze auto o contratti di servizio.

[4]: Ad esempio, ai sensi della normativa contro il riciclaggio di denaro, in materia fiscale e antiterrorismo.

informazioni sui movimenti e le localizzazioni del veicolo, la relativa ubicazione, i Dati di percorrenza, i Dati di profilazione, la tipologia di percorso, le collisioni e/o incidenti, le accelerazioni e le decelerazioni, la velocità, i comportamenti di guida);

- adempimento di altri specifici obblighi di legge (es. in materia di contrasto al riciclaggio e al finanziamento del terrorismo, sanzioni ed embarghi internazionali). Limitatamente a quanto previsto dalla normativa, saranno trattati anche i **dati giudiziari**;
- analisi di nuovi mercati assicurativi o prodotti o servizi;
- gestione e controllo interno;
- valutazione inerente eventuali finanziamenti per il pagamento del premio;
- utilizzo dei dati anche in forma pseudonimizzata o anonimizzata per attività di analisi e statistiche di mercato;
- valutazione delle condizioni che permettono di definire la prosecuzione di un rapporto assicurativo in essere ed il rinnovo di una polizza in scadenza.

Per queste attività di trattamento non è richiesto il suo consenso, in quanto tali operazioni sono strettamente necessarie per la fornitura di servizi e/o prodotti assicurativi e/o prestazioni da parte di QUIXA e di terzi a cui tali dati saranno comunicati^[5].

Si precisa che, nel caso in cui lei abbia sottoscritto un contratto assicurativo che prevede l'utilizzo della cd. "black Box", per il trattamento dei **dati telematici** non è richiesto il suo consenso, poiché lo stesso è necessario per l'esecuzione del contratto e per l'erogazione dei servizi assicurativi ad esso connessi (es. assistenza stradale). Inoltre, tale tipo di contratto comporta un **processo decisionale automatizzato** finalizzato alla determinazione dello sconto/premio applicabile (es. sulla base del numero di KM percorsi rilevati attraverso la cd. Black Box).

Viceversa, il suo consenso esplicito è richiesto per il trattamento delle **categorie particolari di dati**^[6], quali i dati relativi alla salute (di seguito indicati anche come "**dati sensibili**"). Il consenso che le chiediamo riguarda quindi il trattamento degli eventuali dati sensibili il cui utilizzo sarà inerente esclusivamente alla fornitura dei servizi, e/o prodotti assicurativi e attività strettamente connesse (antifrode, contabili, amministrative) e/o delle prestazioni citate il cui trattamento è ammesso dalla normativa vigente in materia di protezione dei dati personali. Inoltre, esclusivamente per le finalità sopra indicate e sempre limitatamente a quanto di stretta competenza in relazione allo specifico rapporto intercorrente tra lei e QUIXA, secondo i casi, i dati sensibili sono comunicati ad altri soggetti del settore assicurativo o di natura pubblica che operano - in Italia o all'estero - come autonomi titolari, soggetti tutti così costituenti la c.d. "catena assicurativa", in parte anche in funzione meramente organizzativa.

Il consenso che le chiediamo riguarda pertanto anche gli specifici trattamenti e le comunicazioni all'interno della "catena assicurativa"^[7] effettuati dai predetti soggetti.

Precisiamo che senza i suoi dati personali e sensibili non saremo in grado di fornirle le prestazioni, i servizi e/o i prodotti assicurativi citati. Pertanto, in relazione a questa specifica finalità, **il suo consenso esplicito è il presupposto necessario** per lo svolgimento del rapporto assicurativo.

Potremo, inoltre, utilizzare i **dati di contatto** che abbiamo ricevuto per inviarle comunicazioni di servizio, strumentali e utili alla gestione del rapporto assicurativo ed al suo miglioramento nel quadro dell'efficienza dei servizi al cliente e della verifica della qualità degli stessi. Tenga peraltro conto che in mancanza dei suoi dati di contatto non ci sarà possibile contattarla tempestivamente per fornirle informazioni utili in relazione al rapporto contrattuale o altre comunicazioni di servizio. In tali messaggi, un mezzo tecnico, denominato pixel e inserito all'interno delle comunicazioni tramite posta elettronica ("e-mail"), avvisi di comunicazioni ("push notification") e indirizzamenti verso fonti collegate ("landing page") accessibili dagli SMS, raccoglie le informazioni relative ai dati di consegna, apertura (nel caso delle sole mail) e di selezione ("click"), consentendoci in questo modo: i) di monitorare e verificare che il messaggio sia stato correttamente ricevuto; ii) di elaborare statistiche in maniera aggregata sulle attività di invio di messaggi.

Evidenziamo, infine, che l'adesione a processi diretti di sottoscrizione di polizze assicurative (es. tramite sito web o telefono) e/o di alcune fasi della gestione del rapporto precontrattuale (es. gestione di eventuali richieste di deroghe assuntive) comporta un **processo decisionale automatizzato**, finalizzato alla gestione automatica della richiesta di copertura assicurativa ed alla attribuzione automatica della tariffa più aderente alle esigenze del singolo cliente. Ciò consente di velocizzare il processo di sottoscrizione della polizza e di adottare decisioni coerenti con le concrete caratteristiche del singolo cliente e non solo sulla base delle analisi statistiche generali.

Basi giuridiche del trattamento dei dati personali per finalità assicurative

- Per alcune attività assicurative sopra descritte (es. attività di quotazione, stipulazione di polizze; liquidazione dei sinistri, riassicurazione e coassicurazione), le basi giuridiche che legittimano il trattamento dei dati personali sono:
 - **l'esecuzione di un contratto** di cui l'interessato è parte o esecuzione di misure precontrattuali adottate su richiesta dello stesso, per il trattamento dei dati personali non sensibili (dati anagrafici, di contatto, telematici);
 - **Il consenso esplicito** dell'interessato, per il trattamento dei dati sensibili (dati di salute).
- Altre attività di trattamento sono rese necessarie per adempiere ad un **obbligo legale** al quale è soggetto il titolare del trattamento (es. in materia di contrasto al riciclaggio e al finanziamento del terrorismo, sanzioni ed embarghi internazionali).

[5]: I dati sono comunicati a taluni dei seguenti soggetti: società del Gruppo a cui appartiene AXA (controllanti, controllate e collegate, anche indirettamente, ai sensi delle vigenti disposizioni di legge); assicuratori, coassicuratori; agenti, subagenti, mediatori di assicurazione e di riassicurazione, produttori ed altri canali di acquisizione e gestione di contratti di assicurazione; banche, Società di Gestione del Risparmio, SIM.

[6]: Ai sensi del comma 1 dell'art. 9 del GDPR, si tratta di dati personali che rivelino l'origine razziale o etnica, le opinioni politiche, le convinzioni religiose o filosofiche, o l'appartenenza sindacale, nonché trattare dati genetici, dati biometrici intesi a identificare in modo univoco una persona fisica, dati relativi alla salute o alla vita sessuale o all'orientamento sessuale della persona.

[7]: La cd. catena assicurativa è il complesso tessuto di rapporti contrattuali tra le imprese di assicurazioni e numerosi soggetti (persone fisiche e giuridiche, operanti in Italia e all'estero) con i quali cooperano nel gestire un medesimo rischio assicurativo (es. società del Gruppo (controllanti, controllate e collegate, anche indirettamente); altri assicuratori, coassicuratori; agenti, subagenti, mediatori di assicurazione e di riassicurazione, produttori ed altri canali di acquisizione e gestione di contratti di assicurazione; banche, Società di Gestione del Risparmio, SIM, legali; periti; medici; autofficine, enti pubblici o associazioni di categoria - Per maggiori dettagli vedi la sezione Modalità di uso dei dati). Tale pluralità di rapporti è peculiare dell'attività assicurativa e necessario per la gestione dei servizi assicurativi che si articola fisiologicamente in una pluralità di "fasi" (dalla c.d. fase assuntiva a quella liquidativa) che possono interessare i soggetti appartenenti alla catena assicurativa, i quali devono necessariamente trattare i dati personali di diversi interessati (contraente, assicurato, beneficiario e, a certe condizioni, terzo danneggiato), taluni dei quali possono non entrare direttamente in contatto con l'assicurazione in sede di conclusione del contratto.

- Ulteriori operazioni di trattamento sono svolte per il perseguimento del **legittimo interesse** del Titolare a svolgere attività connesse a quella prettamente assicurativa (es. studio statistico anche a valle del processo di anonimizzazione/pseudonimizzazione, studi attuariali, attività per individuare e gestire comportamenti fraudolenti e illeciti, attività di controllo volte a prevenire il rischio di finanziamento del terrorismo e/o di soggetti sottoposti a sanzioni/embarghi internazionali, mediante l'utilizzo di apposite banche dati, e di invio di comunicazioni di servizio strumentali e utili al miglioramento della gestione del rapporto assicurativo). Nel perseguire il legittimo interesse, la Compagnia ha avuto cura di verificare che siano adeguatamente tutelati gli interessi o i suoi diritti e le libertà fondamentali. Per maggiori informazioni sul legittimo interesse dei dati personali, è sempre possibile contattare il Titolare, c.a. Data Protection Officer (DPO), (si veda par. Quali sono i diritti dell'interessato e come possono essere esercitati?) o visitare la sezione del sito <https://www.quixa.it/privacy> dedicata al legittimo interesse.

b) Finalità commerciali e di marketing

Per migliorare i nostri servizi ed i nostri prodotti e per informarla sulle novità e le opportunità di suo interesse, le chiediamo di consentirci l'utilizzo dei suoi **dati personali non sensibili**.

Il consenso espresso potrà essere revocato in qualsiasi momento. Se decide di farlo, non vi sono effetti sull'erogazione dei servizi assicurativi, ma non potrà conoscere le nostre offerte, né partecipare alle iniziative sopra indicate. Tale revoca non pregiudica la liceità di qualsiasi trattamento effettuato prima di esso.

Se lei fornirà liberamente gli specifici consensi richiesti per queste finalità, saremo in grado di proporle le attività qui di seguito elencate:

- comprendere quali sono i suoi bisogni ed esigenze e le sue opinioni sui nostri prodotti e servizi;
- effettuare analisi sulla qualità dei nostri servizi;
- attivare iniziative dedicate alla raccolta di informazioni allo scopo di migliorare la nostra offerta per lei;
- realizzare ricerche di mercato;
- effettuare indagini statistiche;
- proporle prodotti e servizi che possano essere di suo interesse;
- inviarle comunicazioni promozionali e farla partecipare ad iniziative di marketing (quali ad esempio Programmi fedeltà, Concorsi o operazioni a Premio, Campagne Promozionali) mediante i canali di comunicazione accessibili tramite i dati di recapito a lei riferiti (quali posta, posta elettronica, APP, telefono, sms, social media, push notification ed altri servizi di messaggistica e di comunicazione telematica);
- comunicarle novità e opportunità relative a prodotti e/o servizi sia di società appartenenti al Gruppo AXA sia di società esterne partner di QUIXA o che collaborano con essa, avendo in ogni caso cura di evitare di far conoscere a tali soggetti i suoi dati;
- proporre prodotti e servizi sulla base dei dati generati nel caso lei utilizzi strumenti che permettano la rilevazione della sua posizione nel territorio.

In particolare, potremo:

- inviare materiale pubblicitario;
- promuovere la vendita diretta;
- compiere ricerche di mercato;
- proporre la comunicazione commerciale di prodotti della singola Compagnia e/o delle società del Gruppo AXA Italia;
- invitarla ad eventi istituzionali del Gruppo AXA.

Queste attività saranno effettuate da QUIXA, da società appartenenti allo stesso Gruppo, da agenti e collaboratori, i quali agiranno come responsabili ed incaricati nominati dal Titolare.

Precisiamo inoltre che, in caso di suo consenso, potremo inviarle messaggi utilizzando sia strumenti tradizionali (posta e telefono) sia strumenti automatici (posta elettronica, sms, push notification, social media ed altri servizi di messaggistica e di comunicazione telematica) e tramite l'area web riservata, l'app a sua disposizione, fermo restando che lei ha in ogni momento la possibilità di limitare l'effetto del suo consenso solo ad uno degli strumenti di comunicazione sopra indicati.

Infine, i Dati Personali – previo apposito e separato consenso espresso dell'Interessato – potranno anche essere comunicati ad altre Società facenti parte del medesimo Gruppo AXA – del quale QUIXA Assicurazioni S.p.A. fa parte – nonché a Soggetti Terzi intrattenenti specifici Accordi di Partnership e/o Collaborazione con il Titolare del Trattamento al fine di permettere a questi Soggetti (i quali agiranno in qualità di Titolari Autonomi del Trattamento) la proposizione di offerte e vantaggi riservati.

Base giuridica del trattamento: per la finalità commerciale e di marketing sopra descritta la base giuridica che legittima il trattamento è la manifestazione del **consenso dell'interessato** al trattamento dei propri dati personali per tale specifica finalità. **Il consenso** che le chiediamo **è facoltativo**. In mancanza o in caso di revoca, non vi sono effetti sull'erogazione dei servizi assicurativi, ma non potrà conoscere le nostre offerte, né partecipare alle iniziative sopra indicate.

c) Trattamento dei dati personali per attività di profilazione

Con il suo specifico e separato consenso, potremo svolgere attività di profilazione attraverso l'analisi dei suoi **dati personali non sensibili**, con lo scopo di rilevare i suoi comportamenti e preferenze in relazione a specifici prodotti e/o servizi, anche attraverso trattamenti e decisioni automatizzate, compresa la profilazione, per consentirle di accedere a vantaggi personalizzati, di ricevere proposte maggiormente in linea con i suoi bisogni e migliorare l'offerta dei nostri prodotti. Il consenso espresso potrà essere revocato in qualsiasi momento. Se decide di farlo, non vi sono effetti sull'erogazione dei servizi assicurativi.

Tale revoca non pregiudica la liceità di qualsiasi trattamento effettuato prima di esso.

Per tali attività e finalità precisiamo che potremo utilizzare, unitamente ai suoi dati personali da lei forniti, anche:

- informazioni ottenute attraverso la consultazione di banche dati pubbliche quali, ad esempio, Catasto e i pubblici registri dell'Agenzia delle Entrate;
- informazioni elaborate da terzi come Titolari o Responsabili del trattamento dei dati.

Precisiamo, inoltre, che fornendo tale consenso, al solo scopo di assunzione del rischio assicurativo e per la determinazione di

eventuali vantaggi, quali sconti/premi e tariffe personalizzate, a seconda del prodotto scelto, potremo utilizzare:

- informazioni sull'affidabilità creditizia (cd. Credit scoring), basata su dati dell'interessato ed informazioni pubbliche allo stesso riferibili (es. presenza di eventi negativi, quali protesti o fallimenti sul soggetto valutato e sulle persone giuridiche ad esso collegate in base ai dati camerali quali carica sociale o partecipazioni). Tali informazioni sono elaborate anche da un soggetto terzo (che opera come Titolare autonomo o responsabile del trattamento dei dati sottesi al merito creditizio) per determinare, tramite attività di profilazione, un indicatore di rischio creditizio dell'interessato. A seguito di ogni quotazione, se l'interessato ha espresso il consenso alla profilazione, si verifica una chiamata alla banca dati del soggetto terzo (processo automatizzato) che restituisce l'indicatore del rischio creditizio del cliente. A tale indicatore è associato uno sconto (determinato sulla base di analisi statistiche di rischiosità del cliente) che porta l'interessato ad avere un beneficio sul premio di tariffa;

Infine, sempre previo suo consenso alla profilazione, inseriremo nelle comunicazioni commerciali, un mezzo tecnico, denominato pixel e inserito all'interno dei messaggi mail, push notification e landing page accessibili dagli SMS, che raccoglierà le informazioni relative ai dati di consegna, apertura (nel caso delle sole mail) e di click consentendoci in questo modo:

- di tracciare nello storico dei contatti il suo comportamento rispetto al messaggio (apertura, click);
- di effettuare attività di comunicazione personalizzate in base all'interazione da lei avuta con il messaggio ricevuto.

Base giuridica del trattamento: per le attività di profilazione, la base giuridica che legittima il trattamento è la manifestazione del consenso dell'interessato al trattamento dei propri dati personali per tale specifica finalità. **Il consenso che le chiediamo è facoltativo.** In mancanza non vi sono effetti sull'erogazione dei servizi assicurativi.



A CHI SONO COMUNICATI I DATI?

In QUIXA, i dati sono trattati da dipendenti e collaboratori nell'ambito delle rispettive funzioni e in conformità alle istruzioni ricevute, per il conseguimento delle specifiche finalità indicate nella presente informativa; lo stesso avviene presso i soggetti già indicati nella presente informativa a cui i dati vengono comunicati.

In particolare, secondo il particolare rapporto assicurativo, i dati sono comunicati a taluni dei seguenti soggetti:

- assicuratori, coassicuratori e riassicuratori; agenti, subagenti, mediatori di assicurazione e di riassicurazione, contraente delle polizze, produttori ed altri canali di acquisizione e gestione di contratti di assicurazione; banche, Società di Gestione del Risparmio, SIM; legali; periti; medici; autofficine; centri di demolizione di autoveicoli;
- società di servizi per il quietanzamento; società di servizi a cui siano affidati la gestione, la liquidazione ed il pagamento dei sinistri, tra cui centrale operativa di assistenza, società di consulenza, strutture sanitarie convenzionate; società di servizi informatici e telematici o di archiviazione; società di servizi postali (per trasmissione, imbustamento, trasporto e smistamento delle comunicazioni alla clientela); società di revisione e di consulenza; società che gestiscono sistemi di informazioni creditizie ai sensi del Codice deontologico di cui all'allegato A.5 del Codice privacy; società di informazione commerciale per rischi finanziari ai sensi del Codice deontologico di cui all'allegato A.7 del Codice privacy; società di servizi per il controllo delle frodi ed il monitoraggio delle attività di distribuzione; società di recupero crediti; società che verificano l'accessibilità a finanziamenti per il pagamento dei premi. Si precisa che il Titolare fornirà alle società che gestiscono sistemi di informazione creditizie e sistemi di informazione commerciale per rischi commerciali esclusivamente i dati personali necessari per la consultazione dei dati di tali sistemi;
- società del Gruppo a cui appartiene la nostra Compagnia (controllanti, controllate o collegate, anche indirettamente, ai sensi delle vigenti disposizioni di legge, nonché ove previsto alla Cassa Assistenza Assicurazioni AXA), per attività amministrativo-contabili o di gestione del rapporto assicurativo;
- società partner, autonome titolari del trattamento:
 - se applicabile al singolo prodotto, per la fornitura di garanzie e servizi connessi e strumentali all'esecuzione del contratto assicurativo (es. prevenzione rischi cyber; servizio di antifurto);
 - per attività di studio statistico sulla base di clienti QUIXA, anche strumentali a future evoluzioni della Compagnia (ad esempio negli ambiti di sofisticazione della tariffazione, ottimizzazione della gestione dei sinistri e studio di nuove offerte commerciali sulla base dei comportamenti dei clienti);
 - ANIA (Associazione Nazionale fra le Imprese Assicuratrici); organismi associativi e consortili propri del settore assicurativo IVASS (Istituto per la Vigilanza sulle Assicurazioni); nonché altri soggetti, quali: Banca d'Italia; Casellario Centrale Infortuni; Ministero delle infrastrutture - Motorizzazione civile e dei trasporti in concessione; CONSAP; Ministero del lavoro e della previdenza sociale; Enti gestori di assicurazioni sociali obbligatorie, quali INPS, INPDAl, INPGI, ecc.; Ministero dell'economia e delle finanze - Anagrafe tributaria; Magistratura; Forze dell'ordine (P.S.; C.C.; G.d.F.; VV. FF; VV. UU); altri soggetti o banche dati nei confronti dei quali la comunicazione dei dati è obbligatoria.

Per talune attività utilizziamo soggetti di nostra fiducia - operanti talvolta anche al di fuori dell'Unione Europea (es. India, USA) - che svolgono per nostro conto compiti di natura tecnica, organizzativa o gestionale; lo stesso fanno anche i soggetti già indicati nella presente informativa a cui i dati vengono comunicati. In ogni caso il **trasferimento dei dati fuori dall'Unione Europea** avverrà sulla base delle ipotesi previste dalla vigente normativa, tra cui l'utilizzo di regole aziendali vincolanti (cd. *BCR - Binding Corporate Rules*: www.quixa.it/privacy) per i trasferimenti all'interno del Gruppo AXA, l'applicazione di clausole contrattuali standard definite dalla Commissione Europea per trasferimenti verso società non appartenenti al Gruppo AXA o la verifica della presenza di un giudizio di adeguatezza del sistema di protezione dei dati personali del Paese importatore dei dati.

Resta inteso che il Titolare potrà agire anche avvalendosi di società esterne specializzate, nonché di società di servizi informatici, telematici, di archiviazione e postali cui vengono affidati compiti di natura tecnica od organizzativa. Tali soggetti terzi agiranno attenendosi alle istruzioni e alle procedure di sicurezza che QUIXA avrà definito per tutelare pienamente la sua riservatezza.

I Suoi dati personali saranno utilizzati solo con modalità e procedure strettamente necessarie per effettuare le attività suddette e non verranno diffusi. Per maggiori informazioni sul trasferimento internazionale dei dati personali, è sempre possibile contattare il Titolare, c.a. Data Protection Officer (DPO), (si veda par. Quali sono i diritti dell'interessato e come possono essere esercitati?)



PER QUANTO TEMPO I DATI VENGONO CONSERVATI?

I dati personali sono conservati per tutto il tempo necessario al raggiungimento della finalità assicurativa, in accordo a quanto previsto dalla normativa vigente (es. art. 2220 codice civile), fermo restando che, decorsi **10 anni** dall'ultimo evento rilevante, si procede alla loro cancellazione/anonimizzazione.

Per le finalità commerciali e di marketing, in caso di manifestazione dei consensi opzionali richiesti, i dati raccolti saranno conservati per il tempo necessario coerente con le finalità indicate (e comunque per non più di **24 mesi** dalla cessazione del rapporto).

I dati relativi alla profilazione sono conservati per un periodo massimo di **12 mesi** dalla loro raccolta.

Per maggiori informazioni, si invita a visitare la sezione privacy del sito web www.quixa.it.

INFORMATIVA SULL'USO DELLE TECNICHE DI COMUNICAZIONE A DISTANZA PER LE INFORMAZIONI PRECONTRATTUALI E LA GESTIONE DEI CONTRATTI ASSICURATIVI

Fatti salvi gli altri obblighi informativi relativi alla disciplina vigente, il contratto è assoggettato anche alle norme di cui agli articoli 67-quater e seguenti del D. Lgs. 6 settembre 2005, n. 206 (c.d. "Codice del Consumo"). Il contratto è stipulato tra il Contraente e QUIXA Assicurazioni S.p.A. (di seguito, alternativamente, "QUIXA" o la "Compagnia"), la quale promuove e colloca il contratto di assicurazione avvalendosi di tecniche di comunicazione a distanza fino alla conclusione del contratto, ivi compresa la conclusione del contratto stesso.

Per "Tecnica di Comunicazione a Distanza" deve intendersi qualunque tecnica di contatto con la clientela che, senza la presenza fisica e simultanea del distributore e del contraente, possa essere impiegata per il collocamento a distanza di contratti assicurativi. In particolare, il presente contratto di assicurazione viene offerto e collocato da QUIXA tramite i seguenti canali di comunicazione a distanza:

i. Sito Web quixa (www.quixa.it);

ii. Applicazione (App) di quixa;

iii. Siti Web di Aggregatori / Comparatori;

Siti Web e/o Piattaforme di Società con le quali QUIXA intrattiene rapporti di Collaborazione e/o Partnership.

Si informa il Contraente di quanto segue.

Al primo contatto e, in ogni caso, prima della conclusione di un contratto di assicurazione a distanza, i distributori sono tenuti a fornire al Contraente le informazioni di cui all'articolo 121, comma 1, del CAP – Codice delle Assicurazioni Private (D. Lgs. 209 / 2005), inclusa la documentazione informativa precontrattuale del prodotto assicurativo (ex artt. 185 – 185-bis – 185-ter del CAP).

Il Contraente ha il diritto di scegliere di ricevere e di trasmettere la documentazione precontrattuale e contrattuale secondo quanto previsto dall'articolo 120-quater del CAP, su supporto cartaceo o altro supporto durevole. Per "Supporto Durevole" deve intendersi qualunque strumento che permetta al Contraente di memorizzare le informazioni a lui personalmente dirette in modo che possano essere agevolmente recuperate durante un periodo di tempo adeguato e che consenta la riproduzione immutata delle informazioni stesse.

In particolare, in riferimento al presente contratto di assicurazione, prima della conclusione del Contratto il Contraente potrà visualizzare, scaricare e salvare in formato .pdf (sul sito web www.quixa.it) tutta la documentazione precontrattuale prevista dalla normativa in vigore; tutta la documentazione verrà poi, comunque, trasmessa al Contraente via posta elettronica (e-mail) o via posta tradizionale / cartacea sulla base della scelta dallo stesso effettuata, unitamente alla documentazione contrattuale.

La modalità di consegna della documentazione precontrattuale sarà anche la modalità di ricezione delle comunicazioni in corso di contratto da QUIXA al Contraente. Il Contraente ha diritto in ogni momento di modificare la modalità, contattando QUIXA. Il Contraente ha in ogni caso diritto di ricevere gratuitamente la documentazione in formato cartaceo, contattando QUIXA.

Ultima edizione disponibile: 15 Aprile 2026



L'assicurazione semplice
inizia da **qui**

QUIXA Assicurazioni S.p.A. - Sede Legale: Corso Como 17, 20154 – Milano (MI), Italia;

Capitale Sociale € 107.599.727,50 interamente versato – Ufficio del Registro delle Imprese di Milano – Monza Brianza – Lodi e C. F. n. 10370450966 – P. I.V.A. GRUPPO IVA AXA ITALIA n. 10534960967 – R.E.A. di Milano n. MI-2526115 – Direzione e Coordinamento di AXA Assicurazioni S.p.A. ai sensi dell'art. 2497 bis c.c. – Iscrizione alla Sez. I dell'Albo delle Imprese IVASS al n. 1.00181 – Appartenente al Gruppo Assicurativo AXA ITALIA, iscritto all'Albo Gruppi IVASS con il n. 041 – Autorizzata all'esercizio delle Assicurazioni con Provvedimento IVASS n. 0107264 del 17 aprile 2019

Visita il sito
www.quixa.it